

2017

年度报告摘要

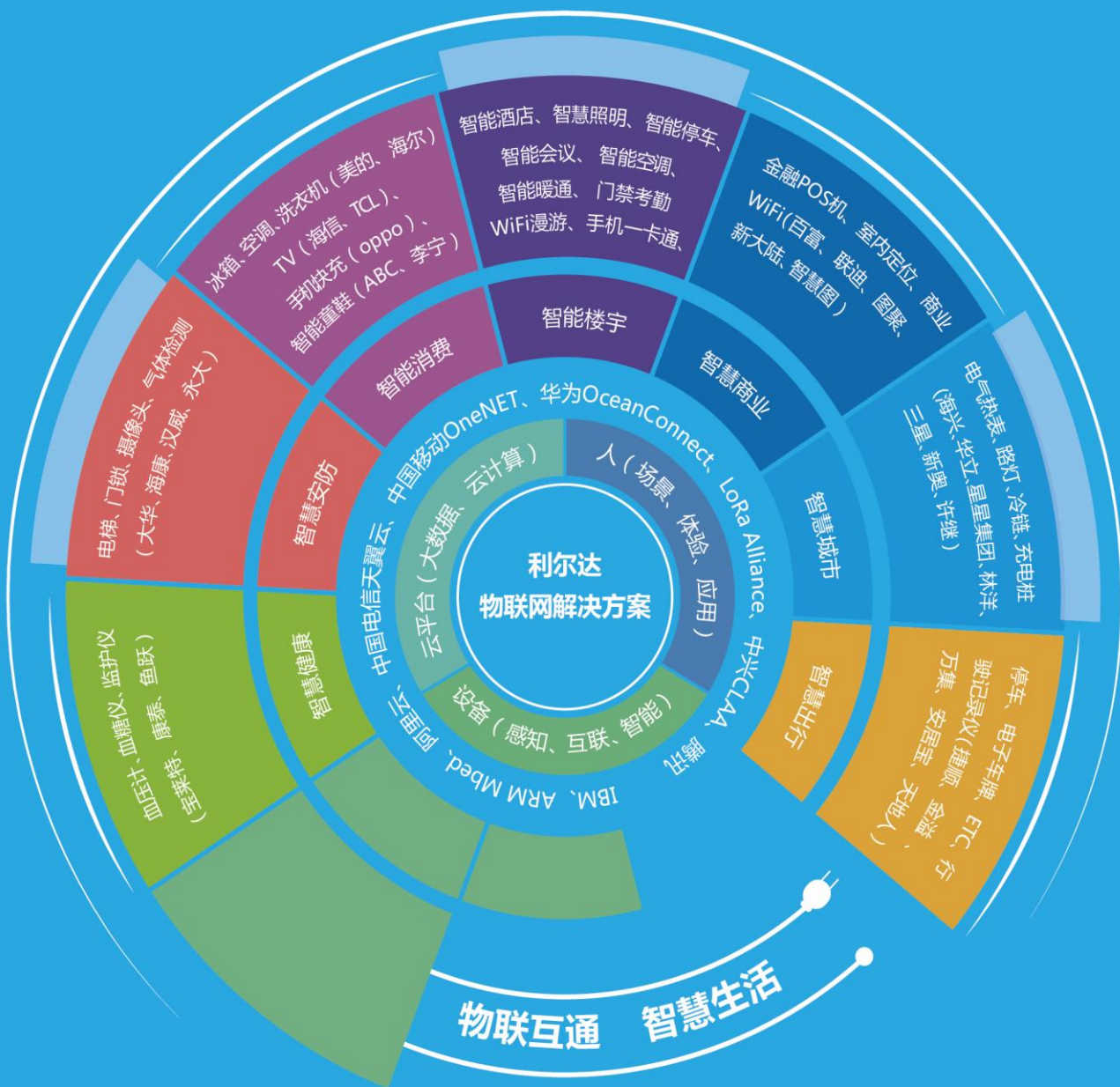

一. 重要提示

- 1.1 本年度报告摘要来自年度报告全文，投资者欲了解详细内容，应当仔细阅读同时刊载于全国股份转让系统公司指定信息披露平台（www. neeq. com. cn或www. neeq. cc）的年度报告全文。
- 1.2 公司董事会及其董事、监事会及其监事、公司高级管理人员保证本报告所载资料不存在任何虚假记载、误导性陈述或者重大遗漏，并对其内容的真实性、准确性和完整性承担个别及连带责任。
- 1.3 除董事陈云因私人原因无法参加会议，委托董事陈凯代为行使和表决其董事权利外，公司其他董事全部出席了审议本次年度报告的董事会会议。
- 1.4 天健会计师事务所（特殊普通合伙）会计师事务所对公司出具了标准无保留意见的审计报告。

1.5 公司联系方式

信息披露事务管理人/董事会秘书	张小艳
职务	董事会秘书
电话	18067988082
传真	0571-89908726
电子邮箱	zxy@lierda.com
公司网址	http://www. lierda. com/
联系地址及邮政编码	杭州市文一西路 1326 号利尔达物联网科技园 1 号楼 1801 室；311121
公司指定信息披露平台的网址	www. neeq. com. cn
公司年度报告备置地	杭州市文一西路 1326 号利尔达物联网科技园 1 号楼 1801 室

二. 主要财务数据、股本结构及股东情况

2.1 主要财务数据

单位：元

	本期（末）	上期（末）	本期（末）比上期（末） 增减比例%
资产总计	1,109,699,150.45	1,158,576,988.16	-4.22%
归属于挂牌公司股东的净资产	401,737,498.85	397,662,586.04	1.02%
营业收入	1,517,976,437.36	1,458,770,643.09	4.06%
归属于挂牌公司股东的净利润	45,135,757.46	30,014,213.96	50.38%
归属于挂牌公司股东的扣除非	24,146,639.05	21,534,041.35	12.13%

经常性损益后的净利润			
经营活动产生的现金流量净额	-47,491,478.75	87,193,363.10	-154%
加权平均净资产收益率	6.00%	5.67%	-
基本每股收益（元/股）	0.13	0.20	-35.00%
稀释每股收益（元/股）	0.07	0.11	-
归属于挂牌公司股东的每股净资产（元/股）	1.11	2.59	-57.14%

2.2 普通股股本结构

单位：股

股份性质		期初		本期变动	期末	
		数量	比例%		数量	比例%
无限售条件股份	无限售股份总数	93,763,179	61.12%	195,557,952	289,321,131	80.26%
	其中：控股股东、实际控制人	56,872,250	37.07%	136,430,994	193,303,244	53.62%
	董事、监事、高管	9,952,462	6.49%	12,607,572	22,560,034	6.26%
	核心员工	89,000	0.06%	-52,100	36,900	0.01%
有限售条件股份	有限售股份总数	59,636,821	38.88%	11,532,048	71,168,869	19.74%
	其中：控股股东、实际控制人	50,013,750	32.60%	7,296,405	57,310,155	15.90%
	董事、监事、高管	32,873,488	21.43%	38,295,381	71,168,869	19.74%
	核心员工	-	-	-	-	-
总股本		153,400,000.00	-	207,090,000	360,490,000.00	-
普通股股东人数						422

2.3 普通股前十名股东情况（创新层）

单位：股

序号	股东名称	期初持股数	持股变动	期末持股数	期末持股比例%	期末持有无限售股份数量	期末持有无限售股份数量
1	杭州利尔达控股集团有限公司	74,135,600	100,083,060	174,218,660	48.33%	0	174,218,660
2	陈凯	21,414,000	28,908,900	50,322,900	13.96%	37,742,175	12,580,725
3	叶文光	7,672,000	10,357,200	18,029,200	5.00%	13,521,900	4,507,300
4	陈丽云	3,852,400	5,200,740	9,053,140	2.51%	0	9,053,140
5	陈云	3,664,400	4,378,239	8,042,639	2.23%	6,046,080	1,996,559

6	朱红影	2,398,800	3,263,430	5,662,230	1.57%	0	5,662,230
7	陈兴兵	2,436,800	3,047,180	5,483,980	1.52%	4,259,610	1,224,370
8	曾风云	2,000,000	2,700,000	4,700,000	1.30%	0	4,700,000
9	陈忠献	2,000,000	2,700,000	4,700,000	1.30%	3,525,000	1,175,000
10	魏春全	2,000,000	2,700,000	4,700,000	1.30%	0	4,700,000
合计		121,574,000	163,338,749	284,912,749	79.02%	65,094,765	219,817,984

前十名股东间相互关系说明：

陈云系陈凯的堂叔，叶文光系陈凯的姑父，陈兴兵系陈凯的叔叔，陈丽云系陈凯的堂姑。陈凯、陈云、叶文光、陈兴兵、陈丽云系控股股东杭州利尔达投资有限公司的股东。除上述关联关系外，股东之间不存在其他关联关系。

2.4 公司与控股股东、实际控制人之间的产权及控制关系

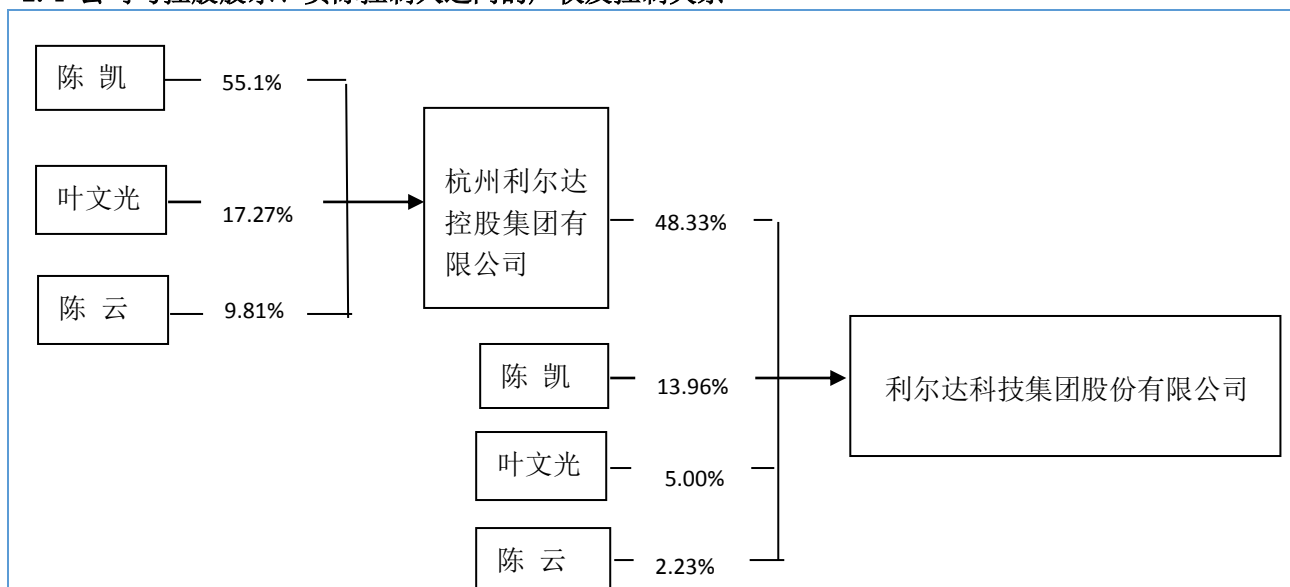

截至报告期末，杭州利尔达控股集团有限公司持有占公司总股本的48.33%的股权，为公司第一大股东，成为公司控股股东；陈凯、叶文光、陈云分别持有杭州利尔达控股集团有限公司55.1%、17.27%、9.81%的股权，同时分别持有占公司总股本13.96%、5.00%、2.23%的股权，分别为公司第二、第三、第四大股东，且叶文光为公司董事长，陈凯为公司董事兼副总经理，陈云为公司董事，为公司实际控制人。

三. 涉及财务报告的相关事项

3.1 会计政策、会计估计变更或重大会计差错更正

√适用□不适用

一、2017年度半年度报告因企业所得税汇算清缴历史数据调整，对前期会计差错更正而进行了追溯

或重述。详见公司在全国中小企业股份转让系统平台披露的《关于前期会计差错更正的公告》（公告编号：2017-030）。

二、对与杭州市国土资源局余杭分局签订的《国有建设用地使用权出让合同》的条款理解存在偏差，前期已确认的投资性房地产实际上不满足《企业会计准则第3号——投资性房地产》第二条所述“投资性房地产应当能够单独计量和出售”的规定，不应被确认为投资性房地产。具体内容及追溯调整的数据详见公司在全国中小企业股份转让系统平台披露的《关于前期会计差错更正及追溯调整的公告》（公告编号：2017-052）。

以上会计差错更正及追溯调整后的数据以公司于2018年2月26日更正后的2015年年度报告（公告编号：2018-009）、2016年半年度报告（公告编号：2018-013）、2016年年度报告（公告编号：2018-015）、2017年半年度报告（公告编号：2018-019）为准。

3.2 因会计差错更正需追溯调整或重述情况

√适用 □不适用

单位：元

科目	上年期末（上年同期）		上上年期末（上上年同期）	
	调整重述前	调整重述后	调整重述前	调整重述后
递延所得税资产	17,033,261.86	9,842,109.79	11,658,038.57	9,325,008.63
盈余公积	8,061,778.11	7,342,662.90		
投资性房地产	287,053,600.00	39,860,000.00	294,438,400.00	39,880,000.00
固定资产	184,556,842.72	396,509,788.68	172,654,803.50	390,562,804.50
无形资产	17,681,934.04	36,335,005.19	14,707,547.57	33,909,238.46
非流动资产合计	537,997,695.84	521,410,112.95	546,263,353.40	528,814,645.29
资产总计	1,175,164,571.05	1,158,576,988.16	1,074,347,098.54	1,056,898,390.43
应付账款	226,545,368.27	228,170,786.14	188,487,246.03	221,993,999.15
流动负债合计	610,931,752.17	612,557,170.04	499,250,527.92	532,757,281.04
递延所得税负债	6,530,099.95	4,050,424.46	11,474,591.87	3,877,010.52
非流动负债合计	146,826,710.42	144,347,034.93	170,223,659.81	162,626,078.46
负债合计	757,758,462.59	756,904,204.97	669,474,187.73	695,383,359.50
其他综合收益	36,453,490.57	30,536,726.56	66,333,496.56	24,403,385.41
未分配利润	162,307,753.32	152,491,192.06	129,607,661.48	128,179,892.75
归属于母公司所有者 者权益合计	413,395,911.31	397,662,586.04	404,872,910.81	361,515,030.93
所有者权益合计	417,406,108.46	401,672,783.19	404,872,910.81	361,515,030.93
负债和所有者权益 总计	1,175,164,571.05	1,158,576,988.16	1,074,347,098.54	1,056,898,390.43
营业总成本	1,422,379,476.12	1,428,883,150.90	1,116,436,620.27	1,118,062,538.97
营业成本	1,194,454,795.00	1,200,958,469.78	932,880,841.06	934,506,759.76
公允价值变动损益	4,408,290.44	-20,000.00		

营业利润	39,282,018.58	28,331,501.65	26,405,535.93	24,779,617.23
利润总额	48,083,178.50	37,151,213.28	32,458,956.43	30,833,037.73
所得税费用	10,861,265.71	8,318,093.02	3,785,204.72	3,587,054.75
净利润	37,221,912.79	28,833,120.26	28,673,751.71	27,245,982.98
归属于母公司所有者的净利润	38,403,006.49	30,014,213.96	28,673,751.71	27,245,982.98
其他综合收益的税后净额	-29,880,005.99	6,133,341.15	67,981,265.68	26,051,154.53
归属于母公司所有者的其他综合收益的税后净额	-29,880,005.99	6,133,341.15	67,981,265.68	26,051,154.53
综合收益总额	7,341,906.80	34,966,461.41	96,655,017.39	53,297,137.51
归属于母公司所有者的综合收益总额	8,523,000.50	36,147,555.11	96,655,017.39	53,297,137.51
资产处置收益		-18,551.71		

3.3 合并报表范围的变化情况

√适用 □不适用

报告期内，公司新成立一级全资子公司杭州利尔达展芯科技有限公司、一级控股子公司浙江利尔达亿合智能科技有限责任公司、杭州绿鲸科技有限公司和二级全资子公司希贤科技（香港）有限公司，并将其纳入合并报表范围。

3.4 关于非标准审计意见的说明

□适用 √不适用